dowiadujemy się, że „Kasa Stefczyka" w Sieluniu była jeszcze starszą spółdzielnią od założonej w Różanie, powstała bowiem w 1906 roku i działała na terenie gminy Sieluń. Przed połączeniem z różańską spółdzielnią wysokość udziału wynosiła w niej 100 zł, a wpisowego 20 zł. Według danych na koniec 1949 roku, Kasa liczyła 192 członków, w tym 22 kobiety, a fundusze własne z udziałmi stanowiły kwotę 188 517 zł. W aktach znajduje się też sprawozdanie z rewizji „Kasy Stefczyka" za okres od 18 marca 1948 do 27 lutego 1949 roku, którą przeprowadził w dniach 27 i 28 lutego 1949 roku Bank Gospodarstwa Spółdzielczego, Wydział Instrukcyjo-Rewizyjny w Warszawie.

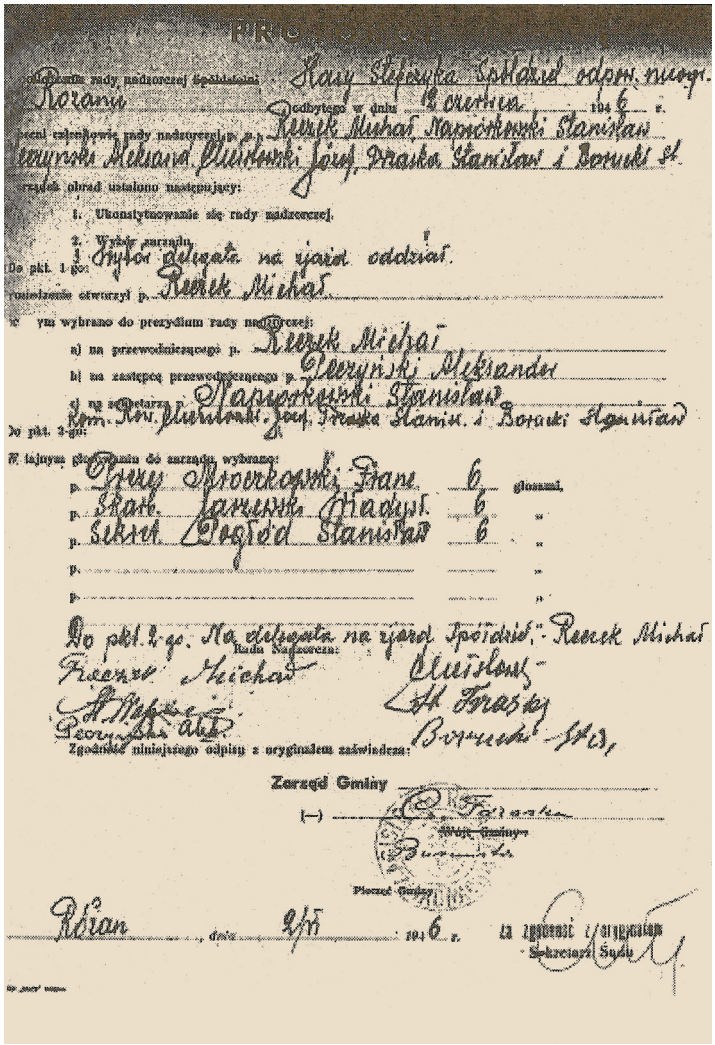
PRO

Protokół rady nadzorczej Spółdzielni: Kasy Stefczyka Spółdziel. odpow. nieogr. Różanu

odbytego w dniu 18 czerwca 1946 r.

przeciwności członkowie rady nadzorczej p. p.: Renek Michał, Napiórkowski Stanisław, Czeryński Aleksand. Pluciński Józef, Prauka Stanisław i Borucki St.

przebieg obrad ustalono następujący:

1. Ukonstytuowanie się rady nadzorczej.
2. Wybór zarządu.

Do pkt. 1-go: 1 Wybór delegata na zjazd oddział.

Posiedzenie otworzył p. Renek Michał

Z tym wybrano do prezydium rady nadzorczej:

a) na przewodniczącego p. Renek Michał
b) na zastępcę przewodniczącego p. Czeryński Aleksander
c) na sekretarza Napiórkowski Stanisław

Kom. Rew. Pluciński, Józef, Prauka Stanis. i Borucki Stanisław

Do pkt. 2-go:

W tajnym głosowaniu do zarządu wybrano:

p. Prezes Napiórkowski Franc. 6 głosami
p. Skarb. Jarzewski Władysł. 6 „
p. Sekret. Czeglód Stanisław 6 „
p. „
p. „

Do pkt. 2-go. Na delegata na zjazd Spółdziel.: Renek Michał

Rada Nadzorcza: Renek Michał, Pluciński, Czeryński, Borucki St.

Zgodność niniejszego odpisu z oryginałem zaświadcza: Zarząd Gminy

(—) Wójt Gminy

Pieczęć Gminy

Różan, dnia 9/VI 1946 r. Za zgodność z oryginałem Sekretarz Sądu

Protokół z posiedzenia Rady Nadzorczej Kasy z 1946 roku

Na podstawie zarządzenia Banku Rolnego Wydziału Instrukcyjno-Rewizyjnego G.K.S. z dnia 9 czerwca 1950 roku Nr 23 W/I „Kasa Stefczyka" Spółdzielnia z odpowiedzialnością nieograniczoną w Sieluniu została 1 lipca 1950 roku przejęta przez „Kasę Stefczyka" Spółdzielnię z odpowiedzialnością nieograniczoną w Różanie.

Podobne sprawozdania za lata 1949 i 1950 znajdują się w archiwalnych aktach, które sporządziła „Kasa Stefczyka" w Różanie. Wynika z nich, że Walne Zgromadzenie tej Kasy odbyło się 1 sierpnia 1948 roku przy udziale 43 członków. Na 31 grudnia 1949 roku liczba członków wynosiła 147 osób, w tym 16 kobiet, a łączna wysokość funduszy własnych sięgnęła 213 950 zł. W tym też roku odbyło się 68 posiedzeń Zarządu i 9 posiedzeń Rady Nadzorczej/Komisji Rewizyjnej. Na koniec roku 1950, po połączeniu dwóch Kas, zrzeszonych w nich było 507 członków, w tym 43 kobiety, a łączne fundusze własne zamknęły się kwotą 202 265,79 zł. Wysokość udziału członkowskiego wynosiła 500 zł, a wpisowego 20 zł. W aktach znajduje się też sprawozdanie z rewizji „Kasy Stefczyka" w Różanie prze-

prowadzonej w dniach 14-17 marca 1949 roku za okres od 14 marca 1948 do 1 marca 1949 roku. Z istotnych zaleceń warto zacytować jedno – „wzmóc wysiłek w spłacalności pobranych pożyczek".

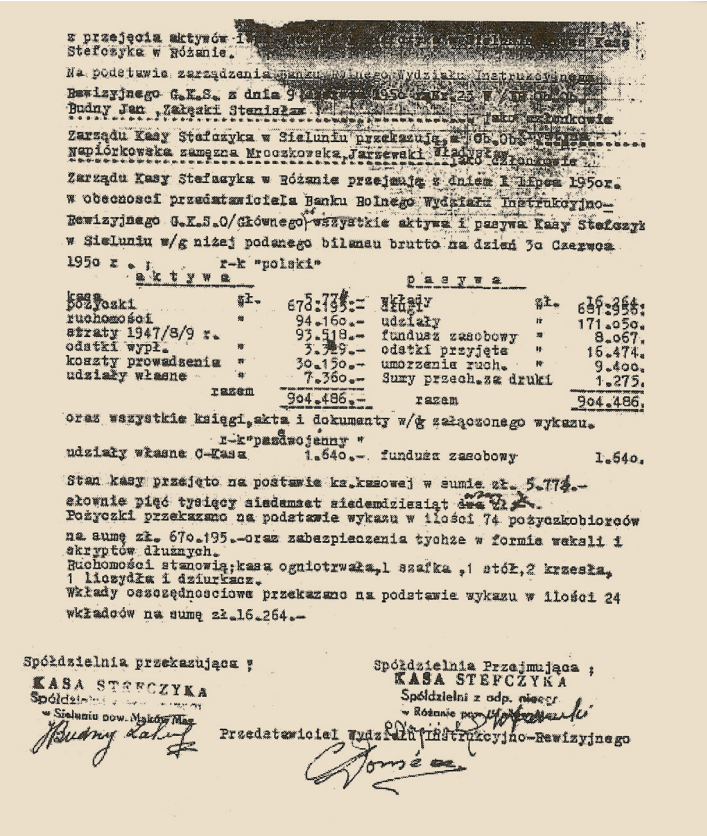

z przejęcia aktywów i [redacted] Kasę Stefczyka w Różanie.

Na podstawie zarządzenia Banku Wojewódzkiego Wydziału Instrukcyjno-Rewizyjnego G.K.S. z dnia 9 [redacted] 1950 r. [redacted] Budny Jan, Załęski Stanisław [redacted] jako członkowie Zarządu Kasy Stefczyka w Sieluniu przekazują, a Ob. Ob. [redacted] Napiórkowska zamężna Mroczkowska, Jarzewski Władysław [redacted] jako członkowie Zarządu Kasy Stefczyka w Różanie przejmują z dniem 1 lipca 1950r. w obecności przedstawiciela Banku Wojewódzkiego Wydziału Instrukcyjno-Rewizyjnego G.K.S.O/Głównego/ wszystkie aktywa i pasywa Kasy Stefczyk w Sieluniu w/g niżej podanego bilansu brutto na dzień 30 Czerwca 1950 r. r-k "polski"

aktywa			pasywa		
kasa		5.774.	wkłady	zł.	16.264.
pożyczki	zł.	670.195.-	kupi.		681.295.
ruchomości	"	94.160.-	udziały	"	171.050.
straty 1947/8/9 r.		93.518.-	fundusz zasobowy	"	8.067.
odsetki wypł.	"	3.729.-	odsetki przyjęte	"	16.474.
koszty prowadzenia	"	30.150.-	umorzenia ruch.	"	9.400.
udziały własne	"	7.360.-	Sumy przech. za druki		1.275.
razem		904.486.-	razem		904.486.

oraz wszystkie księgi, akta i dokumenty w/g załączonego wykazu.

r-k "podwojenny"

udziały własne C-Kasa 1.640.- fundusz zasobowy 1.640.

Stan kasy przejęto na podstawie ks. kasowej w sumie zł. 5.774.-
słownie pięć tysięcy siedemset siedemdziesiąt [redacted] zł.
Pożyczki przekazano na podstawie wykazu w ilości 74 pożyczkobiorców na sumę zł. 670.195.- oraz zabezpieczenia tychże w formie weksli i skryptów dłużnych.
Ruchomości stanowią; kasa ogniotrwała, 1 szafka, 1 stół, 2 krzesła, 1 liczydła i dziurkacz.
Wkłady oszczędnościowe przekazano na podstawie wykazu w ilości 24 wkładców na sumę zł. 16.264.-

Spółdzielnia przekazująca: KASA STEFCZYKA Spółdzielnia [redacted] w Sieluniu pow. Maków Maz.

Spółdzielnia Przejmująca: KASA STEFCZYKA Spółdzielni z odp. niesz. w Różanie pow. [redacted]

Przedstawiciel Wydziału Instrukcyjno-Rewizyjnego

Protokół z przejęcia w 1950 roku Kasy Stefczyka w Sieluniu przez Kasę Stefczyka w Różanie

Gminna Kasa Spółdzielcza w Różanie w latach 1950-1956

Początek lat pięćdziesiątych ubiegłego wieku charakteryzował się podporządkowaniem centralnemu sterowaniu całej gospodarki. Spółdzielczość bankowa miała stać się integralną częścią całego sztucznie wytworzonego systemu ekonomicznego państwa. Na przełomie lat 1949-1950 w sektorze spółdzielczości bankowej zaszły zmiany wynikające z zapisów dekretu o reformie bankowej z 25 października 1948 roku, który wszedł w życie w roku 1950. Zobowiązywał on do przekształcenia dotychczasowych spółdzielni oszczędnościowo-pożyczkowych w gminne kasy spółdzielcze. Na tej podstawie zmieniła się również nazwa Kasy Stefczyka w Różanie.

W 1954 roku nastąpiła kolejna zmiana nazwy różańskiej spółdzielni kredytowej – na Kasę Spółdzielczą w Różanie. W tym czasie centralą organizacyjną, finansową i rewizyjną kas był ***Narodowy Bank Polski***. Rola samorządu bankowego została ograniczona, a zarządzeniem Ministra Finansów z 31 stycznia 1951 roku Gminne Kasy Spółdzielcze zostały pozbawione prawa gromadzenia oszczędności na własny rachunek, mogły jedynie przyjmować wkłady na książeczki PKO. Taki stan rzeczy trwał do jesieni 1956 roku, kiedy nastąpiła nowelizacja dekretu z roku 1948, polegająca na zniesieniu bezpośredniej zależności kas spółdzielczych od banku państwowego.

Kolejne wzmianki o działalności organów samorządowych Kasy w Różanie stanowi protokół Komisji Rewizyjnej z 22 grudnia 1950 roku, która została wybrana i ukonstytuowała się w składzie:

przewodniczący **Władysław Jarzewski** z Różana, zastępca przewodniczącego **Stanisław Załęski** z Ponikiewki, sekretarz **Jan Rogalski** z Sielunia oraz członkowie – **Józef Chełstowski** z Różana i **Szczepan Kruszewski** z Dzbądza.

W latach 1950-1956 jako organ samorządowy działała w Kasie Spółdzielczej Komisja Rewizyjna. Jej przewodniczącymi byli: **Władysław Jarzewski**, **Józef Chełstowski**, **Władysław Rusinek** i **Edward Kosakowski** z Różana. Członkami oraz pełniącymi inne funkcje w tej Komisji byli wspomniani wyżej działacze, a także **Adolf Myszka** z Załuzia, **Aleksander Peczyński** z Różana, **Stanisław Pogłód** z Dzbądza, **Michał Reczek** z Załuzia, **Jan Sitarski** z Podborza i **Jan Trojanowski** z Różana. Zarząd Kasy stanowili: prezesi **Klemens Prusik** i **Edward Zaręba** z Różana oraz członkowie – **Krystyna Mroczkowska** z Chrzczonek, **Karol Bielec** i **Mieczysław Komorowski** z Różana.

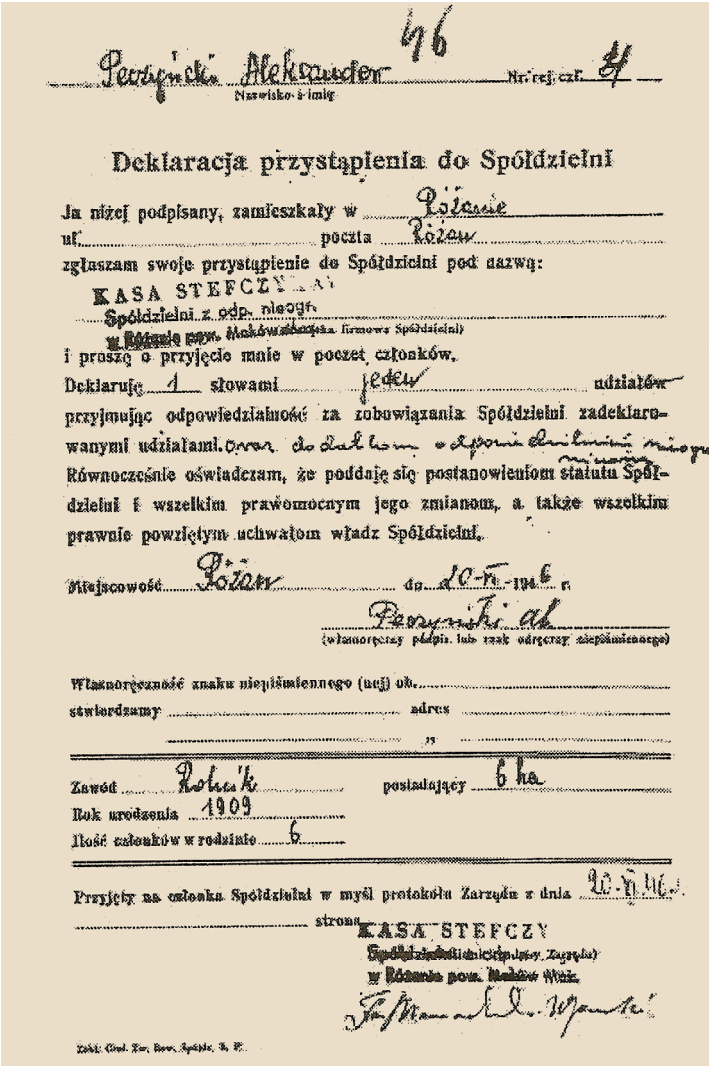
Peczyński Aleksander 46 Nr rej. czł. 4
Nazwisko i imię

Deklaracja przystąpienia do Spółdzielni

Ja niżej podpisany, zamieszkały w Różanie
ul. poczta Różan
zgłaszam swoje przystąpienie do Spółdzielni pod nazwą:
KASA STEFCZYKA
Spółdzielni z odp. niepoń.
w Różanie pow. Makówskiego (firmowa Spółdzielni)
i proszę o przyjęcie mnie w poczet członków.
Deklaruję 1 słowami jeden udziałów
przyjmując odpowiedzialność za zobowiązania Spółdzielni zadeklarowanymi udziałami.
Równocześnie oświadczam, że poddaję się postanowieniom statutu Spółdzielni i wszelkim prawomocnym jego zmianom, a także wszelkim prawnie powziętym uchwałom władz Spółdzielni.
Miejscowość Różan dn. 20-II-1946 r.
Peczyński Ad.
(własnoręczny podpis lub znak odręczny niepiśmiennego)
Własnoręczność znaku niepiśmiennego (ucji) ob.
stwierdzamy adres
Zawód Rolnik posiadający 6 ha
Rok urodzenia 1909
Ilość członków w rodzinie 6
Przyjęty na członka Spółdzielni w myśl protokołu Zarządu z dnia 20-II-46.
strona
KASA STEFCZYKA
Spółdzielnia z odp. Zapł.
w Różanie pow. Maków Wiel.

Deklaracja o podjęciu członkowstwa w Kasie Stefczyka w Różanie z 1946 roku

Według relacji osób pamiętających tamte czasy, pierwszymi pracownikami różańskiej placówki bankowej byli: **Władysław Jarzewski**, **Czesław Domrat**, **Jan Siennicki**, **Tadeusz Trzaska**, **Kazimierz Daszewski**, **Józef Głażewski** i **Lucyna Dylewska** z Różana, **Jadwiga Mierzejewska** i **Krystyna Mroczkowska** z Chrzczonek oraz **Teresa Wilczewska** z Dyszobaby. Funkcję kierownika pełnili kolejno: **Józef Głażewski** (1 września 1951 – 31 sierpnia 1955), **Czesław Bręgosz** (1 września 1955 – 15 grudnia 1955), **Marian Strzelecki** (16 grudnia 1955 – 30 września 1956) i **Marian Dziczek** (1 października 1956 – 25 kwietnia 1959), wszyscy pochodzący z Różana.

Kasa mieściła się wówczas w lokalu wydzierżawionym od państwa **Zofii** i **Tadeusza Miedzianowskich**. Rozmiary pomocy kredytowej były początkowo niewielkie. Okres ten trudno ocenić jed-

noznacznie – charakteryzował się bowiem, jak już wspomniano, znacznym ograniczeniem samorządności spółdzielczej, w tym też bankowej. Wynikało to z doktrynalnych założeń ówczesnych władz partyjnych i rządowych, opierających się na zasadach centralnego sterowania nie tylko gospodarką, ale także i innymi dziedzinami życia kraju. Działalność spółek oszczędnościowo-pożyczkowych została silnie podporządkowana Związkowi Samopomocy Chłopskiej. Udzielanie pożyczek uzależnione było od pozytywnej opinii wspomnianego Związku. Pozytywnym jednak skutkiem tych wydarzeń było w tym czasie objęcie obsługi kasowej i finansowej gminnych spółdzielni „Samopomoc Chłopska" przy prowadzeniu przez nie skupu i kontrakcji w ramach tzw. jedności kasowej z gminnymi spółdzielniami zaopatrzenia i zbytu. Struktura ta nie sprzyjała jednak rozwojowi aktywności społecznej wśród spółdzielców, a ciało społeczne, jakim była Rada Nadzorcza, zastąpiono Komisją Rewizyjną.

Działalność kredytowa Banku

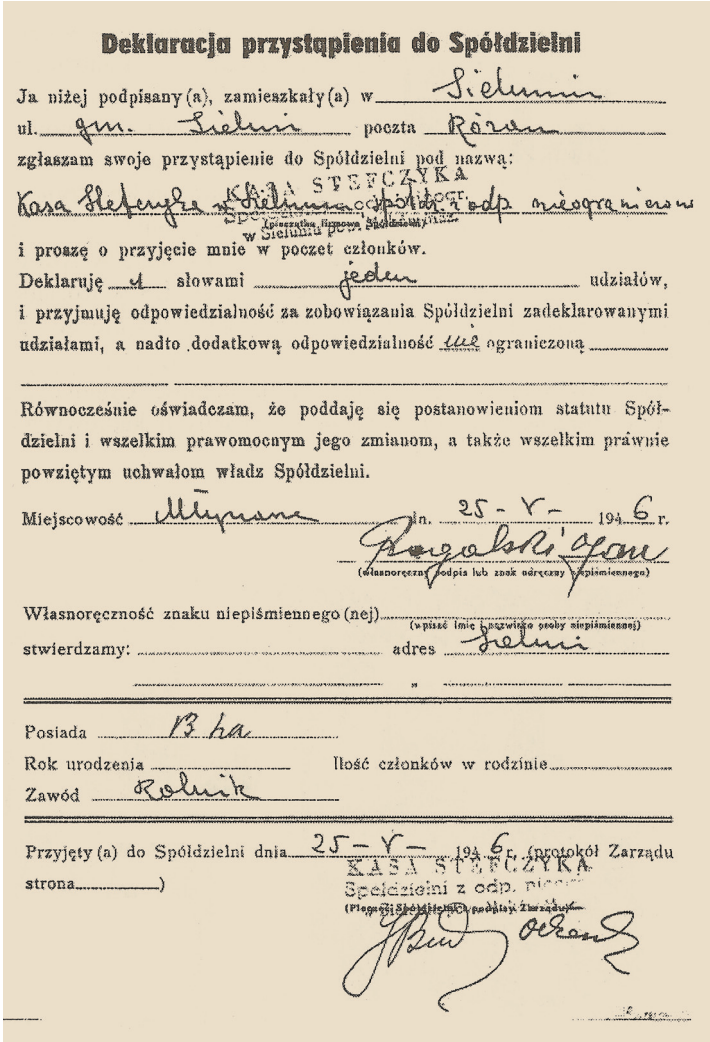

Deklaracja przystąpienia do Spółdzielni

Ja niżej podpisany(a), zamieszkały(a) w Sieluniu
ul. gm. Sieluń poczta Różan
zgłaszam swoje przystąpienie do Spółdzielni pod nazwą:
Kasa Stefczyka w Sieluniu spółdz. z odp. nieograniczoną
(pieczątka firmowa Spółdzielni) KASA STEFCZYKA w Sieluniu
i proszę o przyjęcie mnie w poczet członków.
Deklaruję 1 słowami jeden udziałów,
i przyjmuję odpowiedzialność za zobowiązania Spółdzielni zadeklarowanymi udziałami, a nadto dodatkową odpowiedzialność nie ograniczoną

Równocześnie oświadczam, że poddaję się postanowieniom statutu Spółdzielni i wszelkim prawomocnym jego zmianom, a także wszelkim prawnie powziętym uchwałom władz Spółdzielni.

Miejscowość Ulyssana dn. 25-V-1946 r.
(własnoręczny podpis lub znak ręczny niepiśmiennego)

Własnoręczność znaku niepiśmiennego (nej) (wpisać imię i nazwisko osoby niepiśmiennej)
stwierdzamy: adres Sieluń

Posiada 13 ha
Rok urodzenia Ilość członków w rodzinie
Zawód Rolnik

Przyjęty (a) do Spółdzielni dnia 25-V-1946 r. (protokół Zarządu strona) KASA STEFCZYKA Spółdzielni z odp. nieogr.
(Pieczęć Spółdzielni) (podpisy Zarządu)

Deklaracja o przystąpieniu do Kasy Stefczyka w Sieluniu z 1946 roku

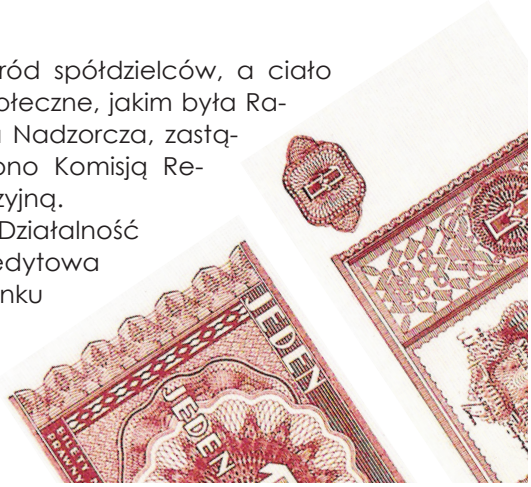

w pierwszych latach po wznowieniu działalności nie była imponująca. Bank w Różanie udzielał w zasadzie tylko kredytów krótkoterminowych na bieżącą produkcję rolniczą. Mimo trudności organizacyjnych, kadrowych i finansowych, lata 1950-1955 nazwać można okresem stabilizacji w działalności Gminnej Kasy Spółdzielczej w Różanie, a krótkoterminowe kredyty udzielane przez Kasę były w zasadzie jedynymi zewnętrznymi środkami, na jakie mogli liczyć okoliczni rolnicy i rzemieślnicy, którzy chcieli kontynuować działalność gospodarczą w szerszym zakresie.

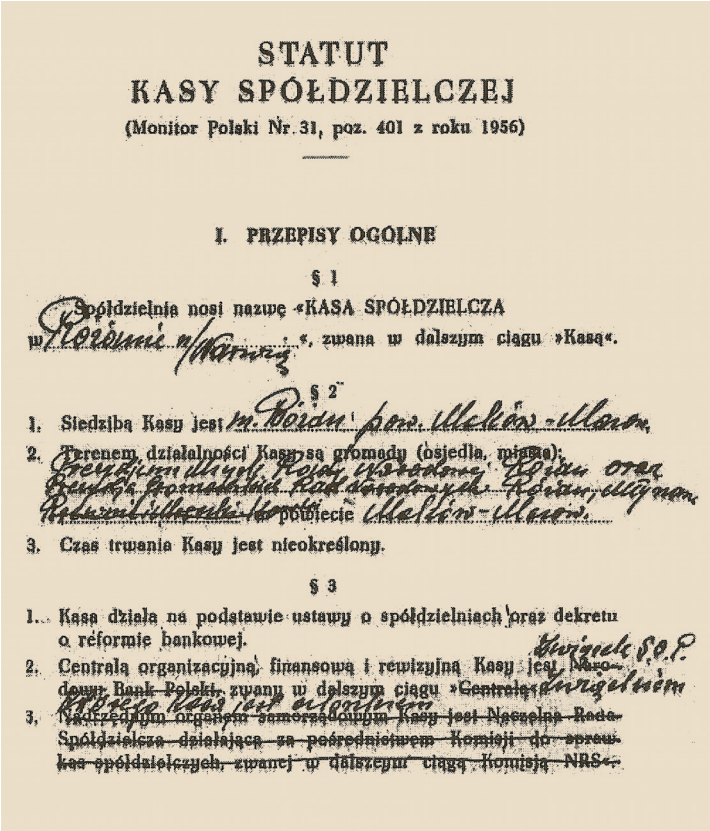

STATUT
KASY SPÓŁDZIELCZEJ
(Monitor Polski Nr. 31, poz. 401 z roku 1956)

I. PRZEPISY OGÓLNE

§ 1

Spółdzielnia nosi nazwę «KASA SPÓŁDZIELCZA w Różanie n/Narwią», zwana w dalszym ciągu »Kasą«.

§ 2

1. Siedzibą Kasy jest m. Różan pow. Maków-Mazow.
2. Terenem działalności Kasy są gromady (osiedla, miasta): Gminna Rada Narodowa Różan oraz Gminna Rada Narodowa Różan, Wąsosz, Rekurmi i Wszechwiedzie w powiecie Maków-Mazow.
3. Czas trwania Kasy jest nieokreślony.

§ 3

1. Kasa działa na podstawie ustawy o spółdzielniach oraz dekretu o reformie bankowej.
2. Centralą organizacyjną, finansową i rewizyjną Kasy jest Narodowy Bank Polski, zwany w dalszym ciągu »Centralą« Związek S.P.P. Związkiem Kasy jest Związek
3. Wstępnym organem samorządowym Kasy jest Naczelna Rada Spółdzielcza działająca za pośrednictwem Komisji do spraw kas spółdzielczych, zwanej w dalszym ciągu Komisją NRS«.

Statut obowiązkowy dla wszystkich kas spółdzielczych ukazał się w Monitorze z 1956 roku i należało jedynie uzupełnić dane

W tym budynku Gminna Kasa Spółdzielcza mieściła się w latach 50-tych ub. wieku

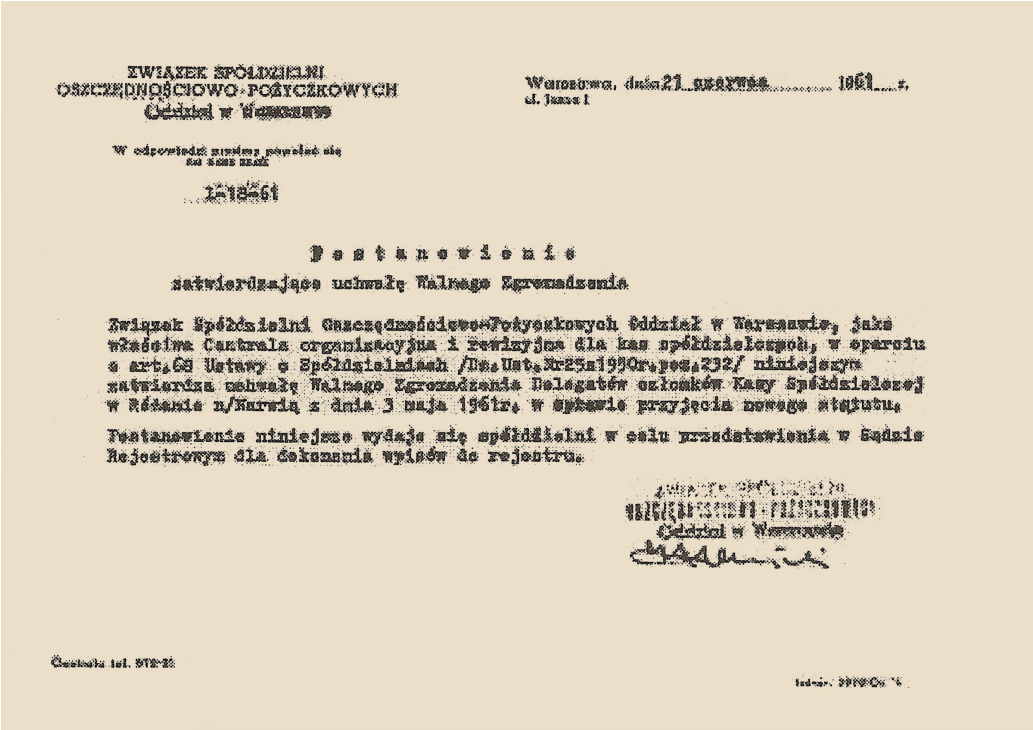

ZWIĄZEK SPÓŁDZIELNI
OSZCZĘDNOŚCIOWO-POŻYCZKOWYCH
Oddział w Warszawie

Warszawa, dnia 21 marca 1961 r.
ul. Jasna 1

W odpowiedzi prosimy powołać się na nasz znak

I-18-61

Postanowienie
zatwierdzające uchwałę Walnego Zgromadzenia

Związek Spółdzielni Oszczędnościowo-Pożyczkowych Oddział w Warszawie, jako właściwa Centrala organizacyjna i rewizyjna dla kas spółdzielczych, w oparciu o art.68 Ustawy o Spółdzielniach /Dz.Ust.Nr25z1958r.poz.232/ niniejszym zatwierdza uchwałę Walnego Zgromadzenia Delegatów członków Kasy Spółdzielczej w Różanie n/Narwią z dnia 3 maja 1961r. w sprawie przyjęcia nowego statutu.

Postanowienie niniejsze wydaje się spółdzielni w celu przedstawienia w Sądzie Rejestrowym dla dokonania wpisów do rejestru.

Oddział w Warszawie

Centrala tel. 57-21

Pismo ze Związku Spółdzielni Oszczędnościowo-Pożyczkowych zatwierdzające przyjęty w Banku nowy Statut w 1961 roku

Spółdzielnia Oszczędnościowo-Pożyczkowa w Różanie w latach 1956-1974

10 czerwca 1956 roku w lokalu Prezydium Miejskiej Rady Narodowej odbyło się Zwyczajne Walne Zgromadzenie spółdzielni. Wzięło w nim udział 36 delegatów, a przewodniczył mu **Jan Rogalski** z Sielunia. Sekretarzem został **Franciszek Mroczkowski**. Zgodnie z porządkiem obrad, przyjęto nowy statut oraz dokonano wyboru władz samorządowych.

W skład Rady Nadzorczej weszli: przewodniczący **Jan Rogalski** z Sielunia, zastępca **Bronisław Kocut** i **Stanisław Wieczorek** z Różana oraz członkowie – **Józef Gosiewski** z Gierwat, **Henryk Napiórkowski** z Różana, a także **Czesław Walerych** z Młynarzy. Zastępcami członków Rady Nadzorczej zostali: **Feliks Idzikowski** z Długołęki, **Edward Daszewski** z Różana i **Antoni Żebrowski** z Rupina. W skład Komisji Kredytowo-Oszczędnościowej weszli: **Edward Daszewski**, **Józef Chełstowski** i **Henryk Napiórkowski** z Różana, **Wacław Szczepankowski** z Chrzczonek, **Antoni Żebrowski** z Rupina oraz **Józef Gosiewski** z Gierwat. W skład Zarządu weszli: przewodniczący **Karol Bielec** z Różana oraz członkowie – **Jan Małkowski** z Młynarzy, **Bolesław Modzelewski** z Ogonów, **Jan Rutkowski** z Różana i **Czesław Stepnowski** z Chrzczonek. Przyjęto nowy statut określający teren działania Banku do terenów pokrywających się z obszarem administracyjnym Miejskiej Rady

Narodowej w Różanie, Gminnej Rady Narodowej Różan oraz rad w Młynarzach i Kołakach. Ustalono wielkość udziału członkowskiego na kwotę 50 złotych i wpisowego 10 złotych. Postulowano też o włączenie terenów należących poprzednio do Gminnej Rady Narodowej Mroczki-Kawki do Gminnej Kasy Spółdzielczej w Różanie. Na Wojewódzką Konferencję Delegatów Kas Spółdzielczych wybrano **Józefa Chełstowskiego**.

Walne Zgromadzenia w kolejnych latach wypełnione były składaniem sprawozdań Zarządu i Rady Nadzorczej, dyskusjami nad nimi oraz wnioskami o udzielanie absolutorium Zarządowi. Mówiono o konieczności pozyskiwania nowych udziałowców oraz uzupełnieniu składu Rady Nadzorczej i Zarządu. W protokółowanych dyskusjach coraz więcej miejsca zajmować zaczęły problemy ekonomiczne, a więc konieczność zwiększania stanu oszczędności, dbałość o terminowość spłacalności kredytów oraz podejmowanie decyzji o sposobie podziału nadwyżek bilansowych. Wybierano delegatów na Wojewódzkie Zjazdy Spółdzielni Oszczędnościowo-Pożyczkowych, określano najwyższą wysokość sumy zobowiązań, jaką Kasa Spółdzielcza mogła zaciągnąć, a także dokonywano niezbędnych zmian w statucie. Decydowano o przyjmowaniu nowych członków oraz deklarowano nowe wielkości udziałów członkowskich i wpisowego.

Warunki lokalowe, w jakich przyszło działać Spółdzielni Oszczędnościowo-Kredyto-

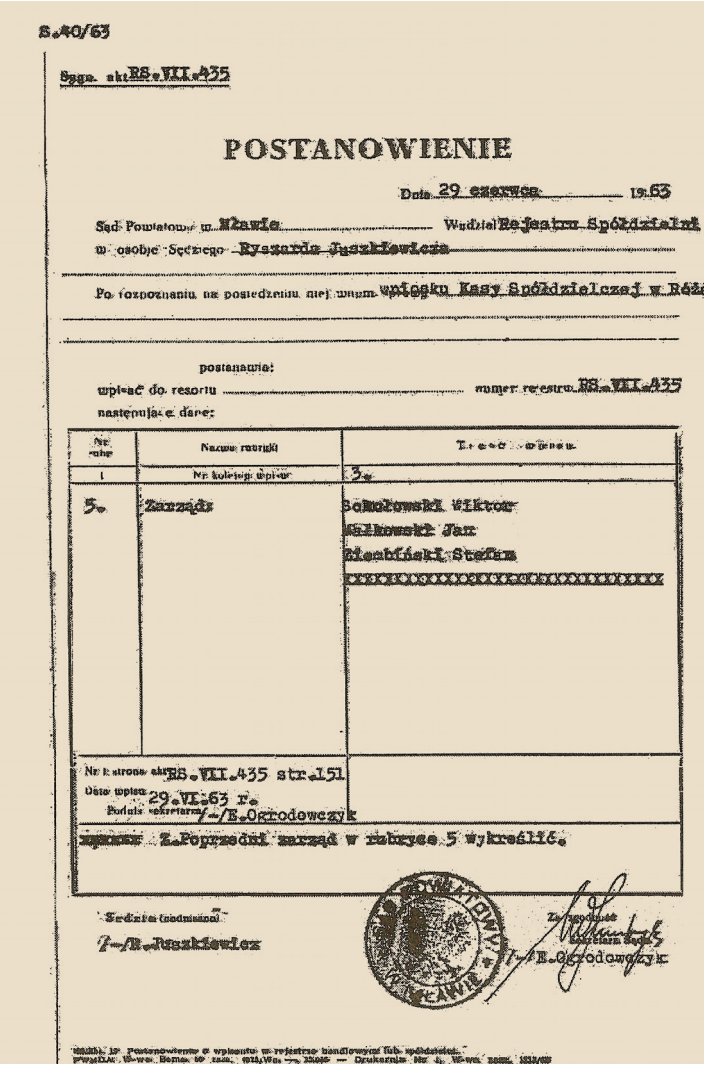

S.40/63

Sygn. akt RS.VII.435

POSTANOWIENIE

Dnia 29 czerwca 1963

Sąd Powiatowy w Mławie Wydział Rejestru Spółdzielni

w osobie Sędziego Ryszarda Juszkiewicza

Po rozpoznaniu na posiedzeniu niejawnym wniosku Kasy Spółdzielczej w Róż

postanawia:

wpisać do rejestru ..... numer rejestru RS.VII.435

następujące dane:

Nr rubr.	Nazwa rubryki	Treść wpisu
1	Nr kolejny wpisu	3.
5.	Zarząd	Sokołowski Wiktor Kilkowski Jan Głombiński Stefan xxxxxxxxxxxxxxxxxxxxxxxxxxxxxxxx
Nr i strona akt	RS.VII.435 str.151	
Data wpisu	29.VI.63 r.	
Podpis sekretarza	/-/E.Ogrodowczyk	

Uwagi: 1.Poprzedni zarząd w rubryce 5 wykreślić.

Sędzia (podpisano)

/-/R.Juszkiewicz

Za zgodność

Kierownik Sądu

/-/E.Ogrodowczyk

Postanowienie Sądu Powiatowego w Mławie z 1963 roku potwierdzające skład wybranego wtedy Zarządu

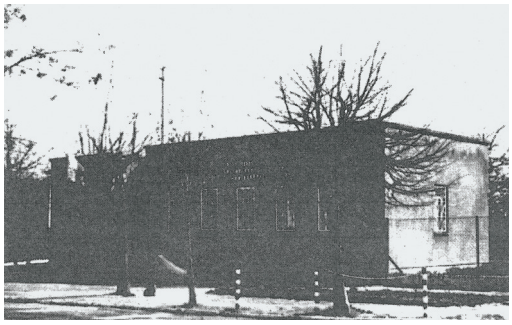

Budynek Banku w latach 60-tych XX wieku

wej w Różanie stawały się coraz bardziej uciążliwe, zwiększały się bowiem rozmiary obsługi finansowej klientów Banku. Na kolejnych zgromadzeniach w latach 1962-1965 uchwalano potrzebę pozyskania biurowca lub kupna budynku w celu zaadaptowania do potrzeb Kasy Spółdzielczej.

W 1966 roku rozpoczęto budowę własnej siedziby Kasy. Jej odbiór i otwarcie nastąpiło 25 sierpnia następnego roku.

Warto też przypomnieć, że wypracowane w tych latach nadwyżki bilansowe, po zapłaceniu podatku dochodowego, jako zysk netto dzielono zawsze na: fundusz zasobowy (co najmniej 60%), a pozostałą część na fundusz rozwoju, działalność kulturalno-oświatową i społeczno-wychowawczą, budowę szkół i pomoce naukowe, oprocentowanie udziałów członkowskich, budowę świetlic wiejskich, pomoc dla szkolnych kas oszczędnościowych, a także na nagrody i święta spółdzielcze. Nie sposób pominąć działalności organów samorządowych w tych latach – Rady Nadzorczej i Komisji (Rewizyjnej, Oszczędnościowo-Kredytowej czy Społeczno-Samorządowej). Oceniały one działalność gospodarczo-finansową w poszczególnych okresach, koszty i dochody, koordynowały upowszechnianie obrotu bezgotówkowego, kredytowanie i windykację kredytów, prowadzone inwestycje, popularyzację oszczędzania, uspółdzielczanie obsługiwanego terenu, kampanię zebrań wiejskich członków Kasy Spółdzielczej i wyniki lustracji. Sprawozdania były składane przez kierownictwo i Zarząd Kasy Spółdzielczej. Przewodniczącym Rady Nadzorczej od 1956 roku był **Jan Rogalski** zamieszkały w Sieluniu, a zastępcą przewodniczącego – **Jan Rutkowski** zamieszkały w Różanie. Przewodniczącym Zarządu od 1956 roku był **Karol Bielec** zamieszkały w Różanie.

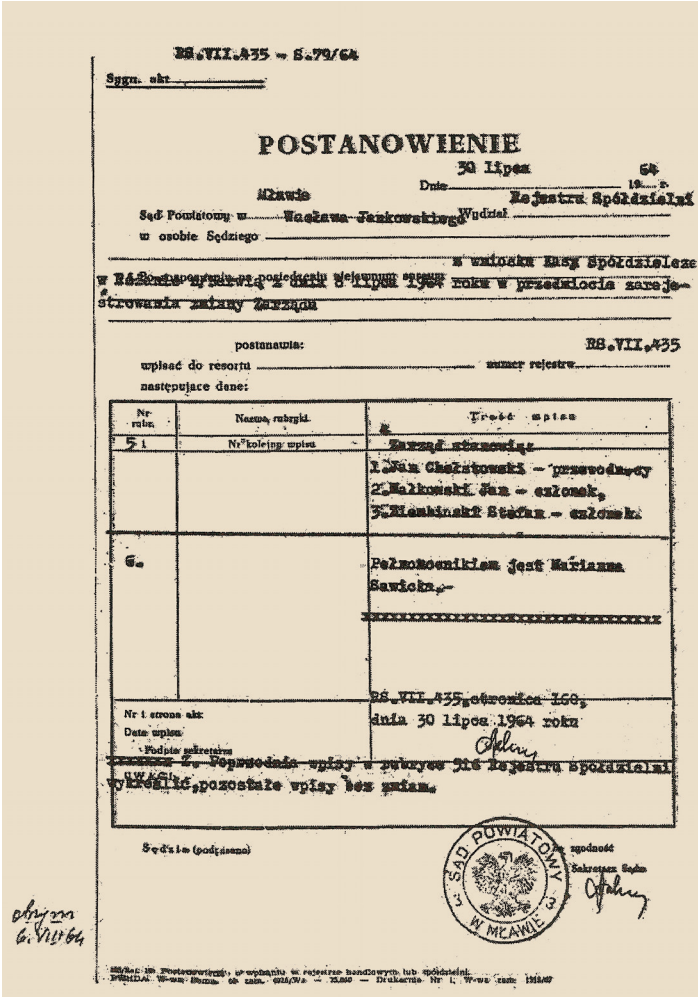
RS.VII.435 - S.79/64

Sygn. akt

POSTANOWIENIE

30 lipca 64

Dnia 19... r.

Mławie

Sąd Powiatowy w Wacława Jankowskiego Wydział Rejestru Spółdzielni

w osobie Sędziego

w wniosku Kasy Spółdzielczej

w Różanie wpisaną pod pozycją wielomiem spisu

Postanowienia z dnia 8 lipca 1964 roku w przedmiocie zarejestrowania zmiany Zarządu

postanawia: RS.VII.435

wpisać do resortu numer rejestru

następujące dane:

Nr rubr.	Nazwa rubryki	Treść wpisu
5 1.	Nr kolejny wpisu	Zarząd stanowią: 1. Jan Chełstowski – przewodniczący 2. Malkowski Jan – członek, 3. Miemiński Stefan – członek.
6.		Pełnomocnikiem jest Marianna Sawicka.
Nr 1 strona akt: Data wpisu: Podpis sekretarza		RS.VII.435, odwrotna 160, dnia 30 lipca 1964 roku

Przekreślić Z. Poprzednie wpisy w rubryce 3 rejestru spółdzielni uwzględnić, pozostałe wpisy bez zmian.

Sędzia (podpisano)

Sekretarz Sądu

odpis 6.VIII.64

Postanowienie Sądu Powiatowego w Mławie o dokonanej zmianie składu Zarządu w 1964 roku

30 października 1959 roku, w Sądzie Powiatowym w Mławie, został zarejestrowany skład Zarządu, a stanowili go: przewodniczący **Karol Bielec** z Różana, zastępca przewodniczącego **Jan Małkowski** z Młynarzy i członek **Stefan Ziembiński** z Miłon. Zastępcami wybrano **Władysława Jarzewskiego** i **Józefa Głażewskiego** z Różana oraz **Bolesława Modzelewskiego** z Ogonów. Pierwszymi głównymi księgowymi były: **Teresa Wilczewska** – na przełomie lat czterdziestych i pięćdziesiątych oraz **Lucyna Dylewska** – w okresie od 1 stycznia 1955 do 31 lipca 1961 roku. Od 1 sierpnia 1961 roku nieprzerwanie do 31 lipca 1996 roku (do przejścia na emeryturę) obowiązki głównej księgowej sprawowała **Marianna Sawicka**. Kolejnym kierownikiem Kasy Spółdzielczej został zatrudniony 15 maja 1959 roku **Jan Chełstowski** zamieszkały w Młynarzach.

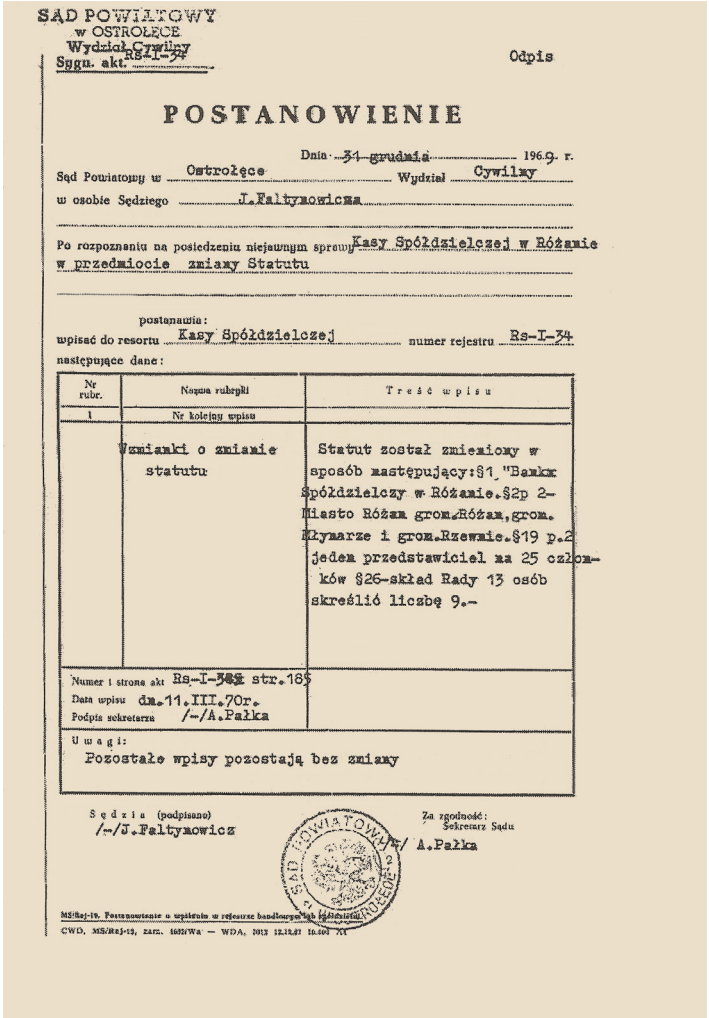

SĄD POWIATOWY
w OSTROŁĘCE
Wydział Cywilny
Sygn. akt Rs-I-34

Odpis

POSTANOWIENIE

Dnia 31 grudnia 1969 r.

Sąd Powiatowy w Ostrołęce Wydział Cywilny

w osobie Sędziego J.Faltymowicza

Po rozpoznaniu na posiedzeniu niejawnym sprawy Kasy Spółdzielczej w Różanie w przedmiocie zmiany Statutu

postanawia:

wpisać do resortu Kasy Spółdzielczej numer rejestru Rs-I-34

następujące dane:

Nr rubr.	Nazwa rubryki	Treść wpisu
1	Nr kolejny wpisu	
	Wzmianki o zmianie statutu	Statut został zmieniony w sposób następujący:§1 "Bank Spółdzielczy w Różanie.§2p 2- Miasto Różan grom.Różan,grom. Młynarze i grom.Rzewnie.§19 p.2 jeden przedstawiciel na 25 członków §26-skład Rady 13 osób skreślić liczbę 9.-
Numer i strona akt Rs-I-34 str.189 Data wpisu dn.11.III.70r. Podpis sekretarza /-/A.Pałka		

Uwagi:
Pozostałe wpisy pozostają bez zmiany

Sędzia (podpisano)
/-/J.Faltymowicz

Za zgodność:
Sekretarz Sądu
/-/ A.Pałka

SĄD POWIATOWY W OSTROŁĘCE

MS/Rej-19. Postanowienie o wpisie w rejestrze handlowym lub spółdzielczym
CWD, MS/Rej-13, zam. 1602/Wa — WDA, 1973 12.12.27 10.501 XI

Postanowienie Sądu Powiatowego w Ostrołęce z 1969 roku o zmianie nazwy Kasy na Bank Spółdzielczy w Różanie

27 kwietnia 1962 roku Rada Nadzorcza powołała też Zespół Pracy Kobiet i Młodzieży. Pierwszą przewodniczącą została **Jadwiga Wasilewska**, zamieszkała w Różanie, następnie funkcję tę pełniła **Zofia Jakubowska**, również pochodząca z Różana i będąca pracownikiem Kasy.

Na Walnym Zgromadzeniu 3 maja 1963 roku wybrano nową Radę Nadzorczą. Jej przewodniczącym został ponownie **Jan Rogalski**, zastępcą przewodniczącego – **Jan Rutkowski**, zamieszkały w Różanie, a sekretarzem **Józef Gosiewski**, zamieszkały w Giewartach. Zmienił się skład Zarządu. **Karol Bielec** zrezygnował z funkcji przewodniczącego, a nowo wybrany skład przedstawiał się następująco: przewodniczący **Wiktor Sokołowski** z Różana oraz członkowie – Jan Małkowski z Młynarzy i **Stefan Ziembiński** z Miłon.

Kolejna zmiana Zarządu nastąpiła 10 maja 1964 roku. W jego skład weszli: przewodniczący **Jan Chełstowski** z Młynarzy i członkowie – **Jan Małkowski** z Młynarzy oraz **Stefan Ziembiński** z Miłon.

Uchwałą Walnego Zgromadzenia Przedstawicieli Kasy Spółdzielczej w Różanie z 28 kwietnia 1968 roku nazwa Kasy Spółdzielczej została zmieniona na **Bank Spółdzielczy w Różanie**.

W latach 1960-1969 Bank zwiększał swą działalność, rosła jego suma bilansowa, zwiększał się też teren działania. Organy samorządu lokalnego postulowały przejęcie Punktu Kasowego w Rzewniu od Banku Spółdzielczego w Makowie Mazowieckim, który obsługiwał teren gromady Rzewnie. Nastąpiło ono 1 stycznia 1969 roku.

Nie tylko wspólna praca łączyła spółdzielców. W latach 70-tych ub. wieku odbywały się wycieczki po kraju, w których brali udział członkowie i pracownicy. Na zdjęciu uczestnicy wycieczki do Wieliczki w 1974 roku

Po przejęciu tego terenu, szeregi członków Banku zasilili członkowie z Rzewnia i okolic. Wystąpiła zatem potrzeba uzupełnienia składu organów samorządowych o osoby z tego terenu. Nastąpiło to na Walnym Zgromadzeniu 27 kwietnia 1969 roku. Wybrano nową Radę Nadzorczą i komisje: Rewizyjną, Oszczędnościowo-Kredytową i Społeczno-Samorządową. Przewodniczącym Rady Nadzorczej ponownie został **Jan Rogalski**, zastępcą przewodniczącego **Czesław Radziszewski** z Małk i członkiem **Józef Gosiewski** z Gierwat. W tym okresie Bank obsługiwał działalność Gromadzkich Rad Narodowych Młynarze, Różan i Rzewnie.

Lata 1969-1970 to dynamiczny rozwój sieci placówek bankowych, a w szczególności filii banków spółdzielczych. W Banku Spółdzielczym w Różanie wystąpiły podobne zdarzenia – jego Zarząd przystąpił do organizowania Filii w Młynarzach.

Na pełnomocnika Zarządu Filii w Rzewniu 25 listopada 1969 roku został powołany **Czesław Radziszewski** z Małk – dotychczasowy członek Rady Nadzorczej. Na kierownika Filii w Rzewniu powołano **Teresę Olszewską** – dotychczasowego kasjera Punktu Kasowego w Rzewniu, natomiast na pełnomocnika Zarządu Filii Banku w Młynarzach powołany został **Jan Małkowski**, dotychczasowy członek Zarządu. Na członka Zarządu powołano **Adolfa Janyszko** zamieszkałego w Różanie, zwalniając go jednocześnie z pełnienia funkcji członka Rady Nadzorczej. Kierownikiem Filii Banku w Młynarzach została **Halina Błońska**, pracownik Banku. Zatwierdzono też nowe regulaminy dla komitetów członkowskich powstałych Filii w Młynarzach i Rzewniu.

25 kwietnia 1971 roku na Walnym Zgromadzeniu Przedstawicieli Banku Spółdzielczego w Różanie powołany został nowy skład Rady Nadzorczej. Przewodniczącym ponownie został **Jan Rogalski**, zastępcą przewodniczącego **Jan Rutkowski**, a sekretarzem **Józef Gosiewski**. Powołano też Komisję Rewizyjną (przewodniczącym pozostał **Jan Rogalski**), Komisję Oszczędności i Kredytów (z przewodniczącym **Stanisławem Wieczorkiem**) oraz Komisję Społeczno-Samorządową (z przewodniczącym **Janem Rutkowskim**).

Skład Zarządu przedstawiał się następująco: prezes – **Jan Chełstowski** oraz **Adolf Janyszko** i **Stefan Ziembiński** – członkowie.

15 marca 1972 roku zakupiono i opatrzono aktami notarialnymi działki pod budowę placówek bankowych w Młynarzach i Rzewniu.

Jan Chełstowski, pełniący funkcję kierownika Banku i prezesa Zarządu, 30 kwietnia 1973 roku odszedł na emeryturę. Na Zebraniu Przedstawicieli, które odbyło się 3 maja 1973 roku, podjęto decyzję o przekształceniu Filii Banku Spółdzielczego w Rzewniu w Oddział Banku. Wybrano również nowy skład Rady Nadzorczej, ponownie powierzając funkcję przewodniczącego **Janowi Rogalskiemu**, a sekretarza – **Józefowi Gosiewskiemu**.

W roku 1973 stanowisko kierownika Banku Spółdzielczego objął **Stefan Kujawa**. Zmienił się także skład Zarządu: prezesem został **Adolf Janyszko**, a **Stefan Kujawa** i **Stefan Ziembiński** – członkami.

Uczestnicy wycieczki do……..

W latach siedemdziesiątych władze Banku Spółdzielczego dążyły do budowy własnych obiektów Filii w Młynarzach i Oddziału w Rzewniu. Na początku tych lat uruchomiono punkty kasowe w ba-

Na kolejną wyprawę członkowie Banku udali się w góry

zach magazynowych Gminnej Spółdzielni „Samopomoc Chłopska" w Różanie i Chrzczonach. Zwiększała się liczba etatów w Banku. W tym czasie funkcję kierownika Filii Banku Spółdzielczego w Rzewniu, a następnie Oddziału pełniły: **Teresa Olszewska**, **Jolanta Długołęcka** i **Zofia Matuszewska**, natomiast w Filii w Młynarzach funkcję kierownika pełniły: **Halina Błońska** i **Irena Reczek**. Mimo starań Zarządu, warunki lokalowe wszystkich placówek bankowych w tym czasie były nie najlepsze.

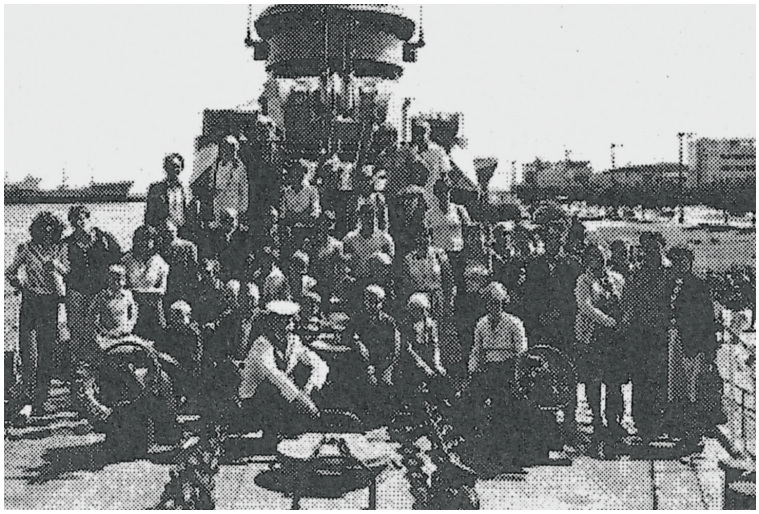

Za cel kolejnej wycieczki wybrano morze

Bank Spółdzielczy w Różanie w latach 1975-1994

Znaczne zmiany w działalności Banku nastąpił w roku 1975. 1 lipca tegoż roku została przeprowadzona reforma administracyjna kraju. Zlikwidowano powiaty i utworzono 49 województw. Podstawowym szczeblem administracji terenowej stały się gminy: miejskie, wiejskie i miejsko-wiejskie. W nowym podziale administracyjnym kraju Różan wszedł w skład województwa ostrołęckiego. GRN Młynarze została przyłączona do miasta i gminy Różan.

Sejm 12 czerwca 1975 roku uchwalił także ustawę Prawo bankowe, wprowadzającą gruntowną reorganizację systemu bankowego w Polsce. Jej przepisy miały istotny wpływ na dalsze losy bankowości spółdzielczej. Od decyzji Banku Gospodarki Żywnościowej uzależniony został sposób działania polskich banków spółdzielczych, cele i warunki kredytowania, dla których ustalono odpowiednie limity. Dyrektor placówki ponosił pełną odpowiedzialność za prawidłową działalność i realizację zadań Banku wynikających z zatwierdzonych przez Zarząd planów kredytowo-oszczędnościowych i rozliczeniowych oraz w zakresie praw i obowiązków majątkowych. Sprawozdania ze swojej pracy dyrektor składał Radzie i Zarządowi Banku Spółdzielczego, a lustracja dokonywana była przez lustratorów Oddziałów Wojewódzkich BGŻ.

Bank Spółdzielczy w Różanie poddany został nadzorowi Oddziału BGŻ w Ostrołęce. Został też członkiem Banku Gospodarki Żywnościowej.

W 1975 roku została wybrana nowa Rada Nadzorcza, przewodniczącym został **Jan Rutkowski** zamieszkały w Różanie. Zarząd pozostał w niezmienionym składzie. Zatwierdzono też, zgodny z odgórnymi wytycznymi, nowy statut. Na przełomie lat 1975-1976 przekształcono Filię Banku w Młynarzach na Punkt Kasowy. Z końcem kwietnia 1977 roku dyrektor **Stefan Kujawa** przeszedł do innej pracy zawodowej.

16 maja 1977 roku stanowisko dyrektora Banku objął **Witold Biernacki**. Liczba zadań dla banków spółdzielczych, w tym i różańskiego, wciąż

Stanowiska pracy w latach 70-tych ub. wieku

wzrastała, więc konieczne było zastosowanie nowych rozwiązań technicznych tak, by spiętrzenia w dokumentacji finansowo-księgowej nie opóźniały pracy Banku. Dlatego też „księgowość ręczną" w jednostce macierzystej Banku w Różanie w 1977 roku zamieniono na „maszynową", wprowadzając nowoczesne jak na owe czasy maszyny księgujące typu „ASCOTA", znacznie przyspieszające pracę załogi Banku. W miarę wolnych środków władze starały się poprawiać warunki lokalowe. Wystąpiły też problemy kadrowe w Oddziale Banku Spółdzielczego w Rzewniu. Młodzi pracownicy szukali lepszych warunków płacowych i stałego miejsca zamieszkania. Udało się jednak doprowadzić do konsensusu pomiędzy dyrektorem a Radą Nadzorczą w zakresie zaniechania budowy obiektów bankowych w Młynarzach i w Rzewniu. Przystąpiono natomiast do rozbudowy budynku biurowego dla potrzeb Banku Spółdzielczego w Różanie.

Na Zebraniu Przedstawicieli 20 maja 1979 roku powołano nową Radę Nadzorczą, której przewodniczącym został **Tadeusz Żerański** zamieszkały w Różanie. Wybrano, zgodnie z wymogami statutu, Komisje: Rewizyjną – z przewodniczącym **Janem Rogalskim** z Sielunia, Oszczędności i Kredytów – przewodniczącym został **Stanisław Wieczorek** z Różana, Społeczno-Samorządową – przewodniczył jej **Stanisław Stepnowski** z Chrzczonów, Zespół do Spraw Pracy Kobiet i Młodzieży – poprowadziła go **Zofia Jakubowska** z Różana, Komitet Członkowski Rzewnie – pod kierownictwem **Aleksandra Dzwonkowskiego** z Chrzczonów i Komitet Członkowski Młynarze, któremu przewodniczył **Stanisław Żerański** z Długołęki. **Stefan Kujawa** zrezygnował pełnienia z funkcji członka Zarządu, więc nowy skład Zarządu ukonstytuował się następująco: funkcję prezesa objął **Adolf Junyszko**, a członkami Zarządu zastali **Witold Biernacki** oraz **Stefan Ziembiński**.

Główne zadania, jakie postawiono Bankowi Spółdzielczemu w Różanie w tamtym czasie, polegały na realizacji wytycznych Centrali BGŻ i O/W BGŻ w Ostrołęce. Na Zebraniu Przedstawicieli 28 czerwca 1983 roku odbyły się wybory do Rady Nadzorczej, w wyniku których ponownie przewodniczącym został **Tadeusz Żerański**, wybrano też komisję i komitety członkowskie zgodnie z wymogami Statutu. Z końcem 1983 roku oddano do użytku rozbudowaną siedzibę Banku Spółdzielczego w Różanie.

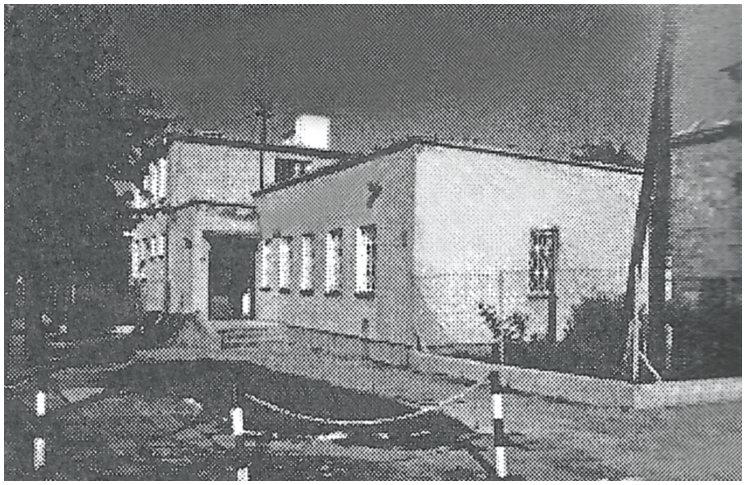

Budynek Banku w latach 80-tych ub. wieku

W myśl obowiązujących wówczas przepisów, w dalszym ciągu wykorzystywano fundusze tzw. akcji socjalnej, w tym wycieczki turystyczno-krajoznawcze połączone ze zwiedzaniem zabytków Wielkopolski i Wybrzeża Gdańskiego. Pracownicy Banku oraz członkowie Zespołu Pracy Kobiet i Młodzieży czynnie uczestniczyli w spartakiadach sportowych organizowanych przez pion spółdzielczy, a największe sukcesy odnieśli w zawodach, które odbyły się 31 sierpnia 1980 roku, zdobywając puchar oraz I nagrodę na Wojewódzkich Igrzyskach LZS PGŻ pionu banków spółdzielczych.

Zebranie Przedstawicieli w 1989 roku

W tamtym okresie zmarło wielu zasłużonych długoletnich działaczy Banku: **Wiktor Sokołowski**, **Jan Małkowski**, **Jan Biedrzycki**, **Adolf Janyszko**, **Aleksander Dzwonkowski**, **Władysław Jarzewski**, **Józef Głażewski**, **Józef Chełstowski** i **Karol Bielec**. Bank i jego pracownicy uczestniczyli w ceremoniach żałobnych i nie zapomnieli o żadnym ze swoich działaczy. 24 lutego 1986 roku zmarł również **Jan Rogalski** – długoletni działacz ruchu spółdzielczego w okresie II Rzeczpospolitej i w czasach powojennych, aż do 1983 roku.

Nowym kierownikiem Oddziału Banku Spółdzielczego w Rzewniu od 16 marca 1981 roku została **Grażyna Milewska**. Na skutek wzrastającego zakresu zadań, zrodziła się potrzeba budowy własnego, bardziej funkcjonalnego obiektu dla potrzeb Oddziału w Rzewniu. Optowali za tym ze szczególną aktywnością: **Marian Matuszewski** z Rzewna, **Stanisław Makowski** z Łasi i **Stanisław Edward Napiórkowski** z Chrzczonów. W 1985 roku od **Edwarda Dądery** zakupiono budynek mieszkalny w Rzewnie. Został on zmodernizowany i przystosowany do działalności w charakterze placówki bankowej oraz oddany do użytku w 1989 roku.

W 1987 roku dokonano kolejnego wyboru nowych władz Banku Spółdzielczego w Różanie. Przewodniczącym Rady Nadzorczej został ponownie **Tadeusz Żerański**, Komisji Rewizyjnej – **Albin Siepoła** z miejscowości Szygi, Oszczędności i Kredytów – **Józef Gosiewski**, Komitetu Członkowskiego Oddziału BS w Rzewniu – **Piotr Leśnik** z Rzewnia, Komitetu Członkowskiego PK Młynarze – **Stefan Brzeziński** z Młynarzy.

Dobrze przebiegała współpraca pomiędzy organami samorządowymi Banku. Ich członkowie, pracujący społecznie, żywo interesowali się analizami wyników działalności gospodarczo-finansowej, realizacją założeń planowych, oceną zebrań grup członkowskich, spłacalnością kredytów, a także i sytuacją finansową ludności z terenów objętych działaniem Banku. Dotyczyło to także stanu ich gospodarstw rolnych, jako że

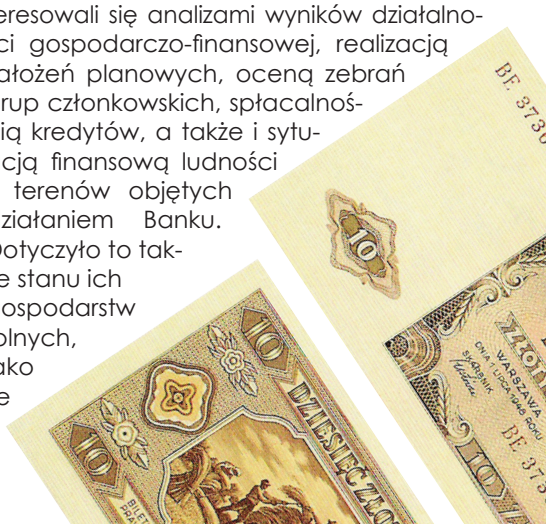

to właśnie rolnicy i kredytowanie ich gospodarstw angażowały większość środków będących w obrocie BS w Różanie.

Bank Spółdzielczy w Różanie przez cały czas swej działalności wykazywał duże zaangażowanie w rozwijanie działań lokalnej społeczności, wspierając liczne jej organizacje. Szczególnie ważne miejsce zajmowało wspieranie idei spółdzielczości wśród uczniów w ramach Szkolnych Kas Oszczędnościowych. W tym zakresie Bank współpracował z każdą ze szkół na terenie swojej działalności.

Na posiedzeniu Rady Nadzorczej 14 marca 1988 roku **Stefan Ziembiński** złożył rezygnację z pełnienia funkcji prezesa Zarządu. Nowo wybrany Zarząd ukonstytuował się następująco: prezesem został **Stanisław Mroczkowski**, zastępcą prezesa **Witold Biernacki**, a **Stefan Kujawa** członkiem Zarządu.

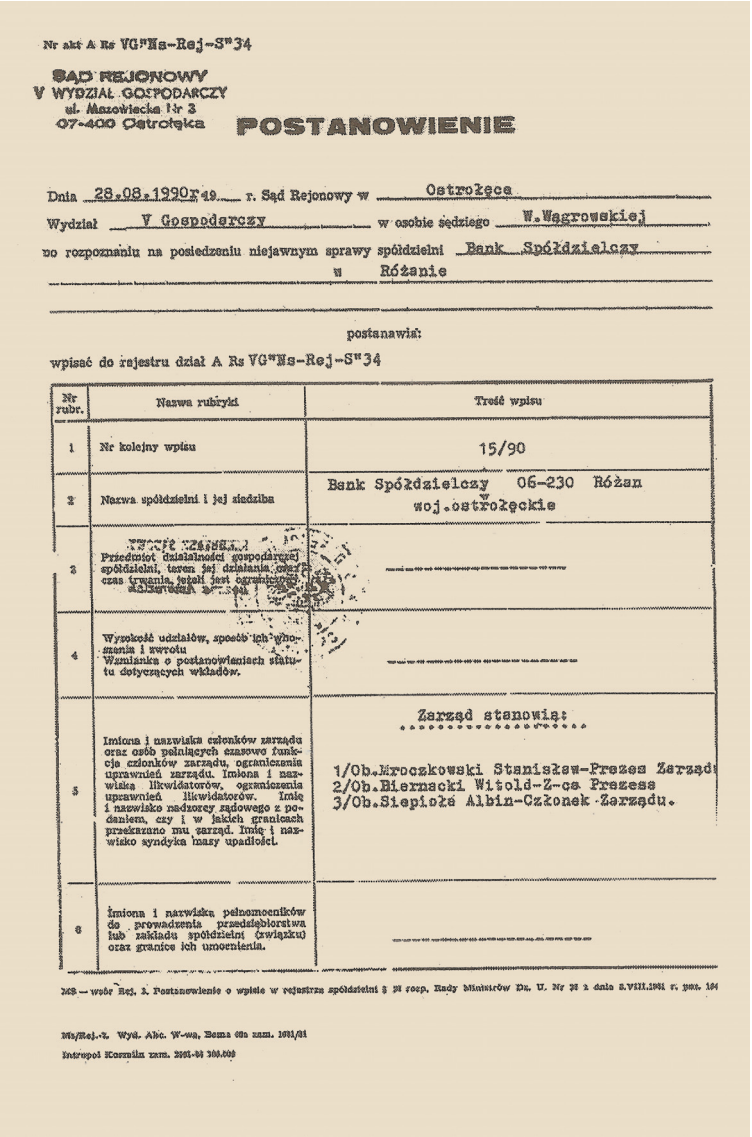

Nr akt A Rs VG"Ns-Rej-S"34

SĄD REJONOWY
V WYDZIAŁ GOSPODARCZY
ul. Mazowiecka Nr 3
07-400 Ostrołęka

POSTANOWIENIE

Dnia 28.08.1990r49. r. Sąd Rejonowy w Ostrołęce
Wydział V Gospodarczy w osobie sędziego W.Wągrowskiej
po rozpoznaniu na posiedzeniu niejawnym sprawy spółdzielni Bank Spółdzielczy
w Różanie

postanawia:

wpisać do rejestru dział A Rs VG"Ns-Rej-S"34

Nr rubr.	Nazwa rubryki	Treść wpisu
1	Nr kolejny wpisu	15/90
2	Nazwa spółdzielni i jej siedziba	Bank Spółdzielczy 06-230 Różan woj.ostrołęckie
3	Przedmiot działalności gospodarczej spółdzielni, teren jej działania oraz czas trwania, jeżeli jest ograniczony	———
4	Wysokość udziałów, sposób ich wnoszenia i zwrotu Wzmianka o postanowieniach statutu dotyczących wkładów.	———
5	Imiona i nazwiska członków zarządu oraz osób pełniących czasowo funkcje członków zarządu, ograniczenia uprawnień zarządu. Imiona i nazwiska likwidatorów, ograniczenia uprawnień likwidatorów. Imię i nazwisko nadzorcy sądowego z podaniem, czy i w jakich granicach przekazano mu zarząd. Imię i nazwisko syndyka masy upadłości.	Zarząd stanowią: 1/Ob.Mroczkowski Stanisław-Prezes Zarządu 2/Ob.Biernacki Witold-Z-ca Prezesa 3/Ob.Siepioże Albin-Członek Zarządu.
6	Imiona i nazwiska pełnomocników do prowadzenia przedsiębiorstwa lub zakładu spółdzielni (związku) oraz granice ich umocnienia.	———

NB — wzór Rej. 3. Postanowienie o wpisie w rejestrze spółdzielni § 31 rozp. Rady Ministrów Dz. U. Nr 31 z dnia 3.VIII.1981 r. poz. 164

Mz/Rej.-2. Wyd. Abc. W-wa, Zema dla zam. 1031/81
Intrepol Kornelin zam. 2261-81 300.000

Postanowienie Sądu Rejonowego w Ostrołęce z 1990 roku o dokonanych zmianach w składzie Zarządu

30 marca 1990 roku, na Walnym Zgromadzeniu, zgodnie z wymogami statutowymi, została wybrana nowa Rada Nadzorcza wraz z jej komisjami. Przewodniczącym Rady Nadzorczej wybrano **Edwarda Jabłonowskiego** z Różana. Zarząd BS pozostawiono w niezmienionym składzie.

Na posiedzeniu Rady Nadzorczej i Zarządu, które odbyło się 7 maja 1990 roku, została przedstawiona nowa oferta współpracy pomiędzy Oddziałem Wojewódzkim BGŻ w Ostrołęce a Bankiem Spółdzielczym w Różanie. Została ona podpisana w formie umowy w tym samym roku. W roku 1990 dokonano też zakupu pierwszej w historii Banku kserokopiarki.

Ustawa Prawo bankowe z 31 stycznia 1989 roku i ustawa O zmianach w organizacji i działalności spółdzielczości z 20 stycznia 1990 roku dawały większą swobodę działania wszystkim jednostkom finansowym pra-

cującym na zasadach spółdzielczych.

Nowe reguły gry na wolnym rynku oraz rozlewający się kryzys gospodarczy przysporzyły Bankowi wielu kłopotów, ale też postawiły nowe wyzwania, którym w warunkach gospodarki rynkowej musiał samodzielnie sprostać. Przełomowym rokiem dla spółdzielczości bankowej był rok 1990, kiedy nastąpiło jej pełne usamodzielnienie. Oprocentowanie kredytów w wyniku rozlewającej się hiperinflacji było niezwykle wysokie. W pewnym momencie, dla zachowania płynności i ochrony depozytów i funduszy własnych, Bank zmuszony był zastosować 40% oprocentowanie kredytów w stosunku miesięcznym, natomiast oszczędności przyjmował z oprocentowaniem 8-20%, również w stosunku miesięcznym. Stosowano też kapitalizację kwartalną i półroczną. Olbrzymia większość kredytobiorców Banku wywiązała się ze swoich zobowiązań kredytowych – niekiedy kosztem wielkich wyrzeczeń lub zahamowania rozwoju gospodarstwa domowego czy rolnego. Znalazła się jednak grupa kłopotliwych płatników, mimo bardzo elastycznego podejścia przez Bank do ich problemów.

Zarząd i pracownicy Banku Spółdzielczego w Różanie w 2001 roku. Od lewej: Helena Zalewska, Janusz Rzewnicki, Jadwiga Werner, Witold Biernacki, Jadwiga Załęska, Wiesława Borczak, Kazimierz Jóźwik, Grażyna Milewska, Irena Reczek, Jadwiga Chełstowska, Bogumiła Piegza, Teresa Paliwoda, Wojciech Prusik

Dzięki ofiarności pracowników Banku, Komitetu Kredytowego, komitetów członkowskich, Zarządu i Rady Nadzorczej udało się pokonać trudności. Bank utrzymał działalność i nie dopuszczono do utraty powierzonych mu oszczędności, członkowie banku nie stracili swoich udziałów, a Bank nie zaprzestał udzielania kredytów. 11 grudnia 1991 roku odbyło się Nadzwyczajne Zebranie Przedstawicieli, na którym podjęto uchwałę zatwierdzającą waloryzację udziałów członkowskich, której przyczyną była inflacja. Waloryzacja polegała na przeliczeniu wielkości posiadanego udziału członkowskiego pomnożonej przez przeciętne wynagrodzenie za rok 1990 i podzielenie wyliczenia przez przeciętne wynagrodzenie w roku wniesienia udziału członkowskiego. Wyliczenie to dawało należną kwotę waloryzacji.

Lata dziewięćdziesiąte minionego stulecia były okresem, w którym nowoczesność w coraz szerszym zakresie wkraczała do placówek polskiej spółdzielczości bankowej Dotyczyło to także Banku w Różanie. Na początku 1992 roku zakupił on dwa komputery z oprogramowaniem. W następnych latach systematycznie rozbudowywano i udoskonalano sieć informatyczną.

24 sierpnia 1993 roku kierownikiem Oddziału w Rzewniu została **Barbara Rzewnicka**.

Patrząc z dzisiejszej perspektywy na historię Banku, trzeba uwzględnić zjawiska oraz procesy w gospodarce i polityce wewnętrznej kraju w latach dziewięćdziesiątych ubiegłego wieku, biorąc pod uwagę skutki decyzji doktrynalnych liberałów, ojców reform, którzy doprowadzili polską spółdzielczość do upadku. Splajtowały tysiące spółdzielni: produkcyjnych, ogrodniczo-pszczelarskich, mleczarskich, kółek rolniczych, gminnych spółdzielni zaopatrzenia i zbytu, kilkadziesiąt banków oraz innych podmiotów działających na spółdzielczych zasadach. Roztrwoniono ich ogromny majątek, często budowany ponad sto lat.

Zarząd i działacze samorządowi Banku w 2001 roku. Od lewej: Józef Banaszek, Henryk Chełstowski, Witold Biernacki, Jan Mościcki, Irena Reczek, Albin Siepioła, Roman Śledziewski, Jadwiga Werner, Jan Napiórkowski, Stanisław Edward Napiórkowski, Stanisław Makowski, Mirosław Gąska i Henryk Grabowski

Okres przemian – lata 1994-2010

Rok 1994 był kolejnym w historii Banku rokiem przełomowym. Na Zebraniu Przedstawicieli, które odbyło się 23 czerwca wybrano nową Radę Nadzorczą, a jej przewodniczącym został ponownie **Edward Jabłonowski**. Na posiedzeniu Rady Nadzorczej w tym samym dniu nowy Zarząd ukonstytuował się następująco: funkcję prezesa objął **Stanisław Mroczkowski**, wiceprezesa – **Witold Biernacki**, a członka Zarządu – **Albin Siepoła**.

24 czerwca 1994 roku Sejm przyjął ustawę O restrukturyzacji banków spółdzielczych i BGŻ oraz zmianie niektórych ustaw. Pozwoliła ona między innymi zrestrukturyzować niektóre zobowiązania kredytobiorców wobec banków, w tym i Banku Spółdzielczego w Różanie.

Lata dziewięćdziesiąte to także czas znacznego rozszerzenia oferty produktowej Banku i pojawienie się nowej licznej grupy klientów, czyli osób podejmujących działalność gospodarczą na własny rachunek, dziś określanych mianem małych i średnich przedsiębiorców. Większości z nich rozpoczęcie i rozwój działalności umożliwiło kredytowanie i obsługa rachunków przez BS w Różanie.

Widok na salę operacyjną Banku w 2001 roku

9 grudnia 1994 roku odbyło się Nadzwyczajne Zebranie Przedstawicieli. Powodem jego zwołania były przepisy ustawy mówiące o powołaniu banków regionalnych. Podjęto zatem uchwałę o przystą-

pieniu BS w Różanie do tworzonego wtedy Banku Regionalnego S.A. w Olsztynie i upoważniono Zarząd do reprezentowania Banku przy tworzeniu wyżej wymienionego. Z chwilą jego powołania, Bank stał się też akcjonariuszem BR S.A. w Olsztynie. Uchwalony został także nowy statut Banku.

Na posiedzeniu Rady Nadzorczej 24 października 1994 roku na miejsce nagle zmarłego **Edwarda Jabłonowskiego** wybrano nowego przewodniczącego Rady, którym został **Stanisław Makowski** pochodzący z Łasi.

Rada Nadzorcza w latach 1998-2002

W myśl przepisów ustawy z 24 czerwca 1994 roku, na posiedzeniu Rady Nadzorczej, która zebrała się 30 grudnia 1994 roku, został powołany nowy Zarząd. Oto jego skład: prezes – **Witold Biernacki**, zastępca prezesa – **Barbara Rzewnicka** i członek – **Jan Mościcki**. Powołano też nowy Komitet Kredytowy w składzie: **Stanisław Napiórkowski**, **Albin Sepioła**, **Irena Reczek**, **Teresa Paliwoda** i **Jadwiga Grześkowicz**. Bank przystąpił też do Związku Rewizyjnego Banków Spółdzielczych im. Franciszka Stefczyka w Warszawie.

Posiedzenie Zarządu Banku w 2001 roku. Od lewej: Irena Reczek (członek Zarządu), Witold Biernacki (prezes Zarządu), Jadwiga Werner (z-ca prezesa)

Wszystkie banki w kraju 31 grudnia 1994 roku dokonały denominacji złotego w skali 1:10 000 na wszystkich rachunkach bankowych tak, aby 1 stycznia 1995 roku na każdym rachunku figurowały już nowe wartości złotego.

Kolejne lata pracy Banku Spółdzielczego w Różanie charakteryzowały się aktywizacją działań na rzecz jego rozwoju, osiągania lepszych wskaźników ekonomicznych i zwiększania funduszy własnych, które dawały gwarancję samodzielności oraz bezpieczeństwa powierzonych mu oszczędności. Rachunek ekonomiczny zmusił władze Banku do przekształcenia Oddziału w Rzewniu w Punkt Kasowy zatrudniający dwóch pracowników.